www.krupina.sk

Infolisty
Mestský úrad Krupina

ročník III. číslo 4/2016 október - december

Opäť nám nežne klopú na dvere vianočné sviatky - čas radosti, zázrakov a prianí. Pripravme sa teda na ne spoločne a vychutnajme si ich so všetkým, čo k nim patrí. Uvidíte - prídu ticho, nenápadne, vyšívané striebornými stehmi na obruse starej mamy. V dušiach nech sa nám rozhostí krásny pocit, na stole nech zavonia kapor, či iné dobroty a Štedrý večer nech zanechá v srdciach stopu pohody a radosti.

Dovoľte, aby som Vám do nastávajúcich vianočných dní zaželal, aby boli naplnené spolupatričnosťou človeka k človeku.

Prajem Vám vnútornú silu, stály zmysel pre radosť z malých i veľkých vecí života. Veľa zdravia, životnej iskry, lásky a potešenia z najbližších a ľudí blízkych Vášmu srdcu.

Zaželajme si nádherné Vianoce a pokoj v duši po celý budúci rok 2017.

Ing. Radoslav Vazan, primátor mesta

Strážna veža Vartovka

Nad mestom Krupina už viac ako štyristo rokov stojí strážna veža Vartovka, ktorá je pre mnohých Krupinčanov dominantou mesta. Ako súčasť obranného systému chránila nielen miestnych obyvateľov, ale aj významné banské mestá pred blížiacimi sa Turkami, povstaleckými alebo cisárskymi vojskami. Túto funkciu prestala plniť začiatkom 18. storočia, postupne pustla a obnoviť sa ju podarilo až v druhej polovici 20. storočia odkedy slúži ako rozhľadňa na široké okolie Štiavnických vrchov a Krupinskej planiny.
Vartovka je vyhľadávanou lokalitou pre rodiny s deťmi a mládež, organizujú sa tu rôzne podujatia, navštevujú ju deti v rámci školských výletov, organizované skupiny návštevníkov, ale aj individuálni účastníci domáceho či zahraničného cestovného ruchu. Počas posledných rokoch boli na strážnej veži zrealizované drobné opravy a úpravy okolia tak, aby sa jej návštevníci cítili bezpečne a príjemne. Okrem osvetlenia tu postupne pribúdali drevené lavice a stoly, ohniská, odpadkové koše či panoramatické snímky okolia pre lepšiu orientáciu návštevníkov pri výhľadoch z veže. V roku 2005 bolo dobudované turistické značenie z centra mesta, čo tiež prispelo k zviditeľneniu tejto unikátnej stavby, ktorá sa radí k posledným zachovaným strážnym vežiam na Slovensku.

Vďaka finančnej podpore Banskobystrického samosprávneho kraja vo výške 4.500 EUR bolo možné tento rok zrealizovať rozsiahlu rekonštrukciu smerujúcu k jej ochrane a obnove. Najväčším problémom bol šindeľ, ktorý bol už v havarijnom stave a pre zachránenie pamiatky mala jeho výmena rozhodujúci charakter. Strechu strážnej veže v tejto dobe už chráni nový smrekový šindeľ, vymenené boli všetky drevené časti vrátane schodiskových stupníc, madla na zábradlí a obkladu pochôdznej časti. Ochranným náterom boli ošetrené aj kovové konštrukcie, nevyhnutnou opravou prešiel bleskozvod a podhľad samotnej veže. Novinkou je osadenie lavičky pre romantikov s výhľadom na celé mesto, odkiaľ sa dajú pozorovať snáď najkrajšie západy slnka nad Krupinou.
Veríme, že Strážna veža Vartovka, ktorá je zapísaná v zozname Národných kultúrnych pamiatok Slovenskej republiky sa bude naďalej tešiť veľkej obľube a zachová sa pre ďalšie generácie v čo najlepšom stave.

Ing. Radoslav Vazan

S FINANČNOU PODPOROU
BANSKOBYSTRICKÉHO
SAMOSPRÁVNEHO KRAJA

Podpora futbalu v Krupine

Mestský futbalový klub STROJÁR je združenie, ktoré vzniklo v roku 1990 v zmysle zákona č. 83/1990 Zb. ako dobrovoľné združenie občanov, ktorí prostredníctvom združenia vykonávajú záujmovú činnosť v telesnej výchove, športe, turistike a v iných obdobných činnostiach a aktivitách. Futbalový klub v súčasnosti zastrešuje nasledovné družstvá:

Prípravka U 11 – MO Zvolen
Mladší žiaci U 13 – II. liga stred – skupina JUH
Starší žiaci U 15 – II. liga stred – skupina JUH
Dorast U 19 – II. liga stred – skupina JUH
Dospelí – V. liga – skupina C

K športovým aktivitám sa snaží pritiahnuť predovšetkým deti a mládež, vedie ich k zdravému životnému štýlu, odpútava ich od nástrah dnešnej doby (virtuálny svet, pasivita a pod.). V tréningovom procese uplatňuje zásady kolektivizmu, spolupráce, zodpovednosti a vzájomného rešpektovania sa.
V záujme vytvorenia čo najlepších podmienok pre hráčov všetkých vekových kategórií, podal MFK Strojár Krupina žiadosť o poskytnutie

dotácie v zmysle VZN BBSK č. 25/2014 o poskytovaní dotácií z vlastných príjmov BBSK účelovo určených na akcie vo verejnom záujme alebo v prospech rozvoja územia BBSK a na podporu všeobecne prospešných služieb, podnikania a zamestnanosti s cieľom podpory rozvoja telesnej kultúry detí a mládeže.
Predloženú žiadosť podporili poslanci BBSK za okres Krupina Ing. Radoslav Vazan a Štefan Matejkin dotáciou vo výške 1.200 EUR. Finančné prostriedky boli použité na podporu futbalu v Krupine, formou nákupu zápasových futbalových lôpt pre žiacke družstvá (straší žiaci, mladší žiaci, mladší žiaci B – U13, mladší žiaci C – U11) a na zabezpečenie jednotného športového oblečenia pre kategóriu dospelých. Zlepšenie materiálno – technického vybavenia MFK Strojár pomôže skvalitniť tréningové podmienky klubu a osloviť čo najväčší počet potenciálnych hráčov najmä z radov detí a mládeže.

Ing. Dajana Belláková

Hrobka Plachých

V lete sme Vás v Infolistoch MsÚ Krupina informovali, že Mesto Krupina získalo dotáciu vo výške 15.000,00 EUR z dotačného systému Ministerstva Kultúry SR na obnovu Hrobky rodiny Plachých nachádzajúcej sa na miestnom cintoríne v Krupine. Dotáciu komisia schválila aj vďaka vysokým umelecko-historickým kvalitám hrobky, kvôli čomu bola zapísaná do zoznamu národných kultúrnych pamiatok Slovenska. Vďaka dotácií bolo možné na hrobke zrealizovať úpravy korunnej rímsy vrátane tympanónov, obnovy a rekonštrukcie reliéfov v nich, ďalej reštaurovanie kordónovej rímsy a priestoru medzi nimi. Cieľom tejto čiastkovej obnovy bola predovšetkým sanácia statiky hrobky a odvrátenie havarijného stavu hrobky, ale aj úprava omietok.

S FINANČNOU PODPOROU MINISTERSTVA KULTÚRY SLOVENSKEJ REPUBLIKY

Tento rok bude dokončená aj II. etapa rekonštrukčných prác na hrobke, ktoré sú financované z rozpočtu mesta a zahŕňajú doplnenie chýbajúcich klampiarskych prvkov, a do doby komplexnej rekonštrukcie hrobky osadenie chŕličov pre odvádzanie vody od fasády. Súčasťou II. etapy je aj vyrobenie a osadenie repliky kríža, ktorý bude zdobiť laternu kupoly a hrobku samotnú. Kríž žiaľ v roku 2015 pri zahájení rekonštrukčných prác niekto odcudzil. V prípade znovuzískania finančných zdrojov bude mesto v rekonštrukcii hrobky pokračovať aj na budúci rok. Mesto Krupina takto pre budúce generácie Krupinčanov zachráni ďalšiu unikátnu stavbu nielen v samotnom meste, ale aj v širšom regióne Banskobystrického kraja aj na Slovensku.

Ing. Stanislava Alakšová, PhDr. Miroslav Lukáč, Ing. Žaneta Maliniaková

Komisia rozvoja mesta

Vážení spoluobčania, koniec roka prináša so sebou nielen čas bilancovania, ale aj plánovania. Rok 2017 so sebou prinesie nové výzvy, na ktoré treba byť pripravení, aby sme ich zvládli. Výzvy týkajúce sa chodu mesta Krupina sa netýkajú len Mestského úradu a zastupiteľstva, ale aj iných zoskupení pomáhajúcich prenášať požiadavky laickej aj odbornej verejnosti na pôdu MsZ. Jedným z nich je Komisia rozvoja mesta Krupina, ktorá vznikla ako prirodzený nasledovník Ekonomickej a Stavebnej komisie a snaží sa pozitívne vplývať na chod mesta spoluprácou s Mestským úradom a Mestským zastupiteľstvom. Cieľom tohto príspevku je aspoň stručne predstaviť prácu tejto komisie, aby ste mohli v prípade potreby osloviť jej členov či už s požiadavkou na riešenie problému na komunálnej úrovni alebo návrhom na zlepšenie života v meste Krupina.

Komisia rozvoja mesta pôsobí ako poradný orgán Mestského zastupiteľstva v Krupine, jej členmi sú poslanci MsZ, ale aj odborníci z radov verejnosti. Úlohou komisie je vydávať stanoviská týkajúce sa otázok: rozpočtu mesta a finančných operácií, prijímania úverov a pôžičiek, miestnych daní a poplatkov, majetkových prevodov, dotácií, investičných akcií, verejného poriadku, odpadov a mnohých ďalších oblastí týkajúcich sa verejného života. Komisia nemá rozhodovaciu, len poradnú funkciu, no napriek len poradným hlasom sa v komisii pripravujú všeobecne rešpektované návrhy a riešenia týkajúce sa chodu mesta tak, aby Mestské zastupiteľstvo mohlo rozhodovať na základe kvalitných podkladov.

Jednou z najdôležitejších oblastí, ktoré Komisia pre rozvoj mesta a následne MsZ pravidelne musia (a samozrejme aj chcú) vyriešiť je otázka rozpočtu mesta a investícií. Všetky aktivity, ktoré mesto Krupina podporuje musia byť v súlade so schváleným rozpočtom mesta. Rozpočet mesta je v podstate plán práce, príjmov a výdavkov, na základe ktorého mesto hospodári v priebehu roka a realizuje naplánované investičné aj neinvestičné aktivity. Otázky investícií nikdy neboli a určite ani nebudú jednoduché, pretože málokedy sa dajú prepojiť predstavy a požiadavky občanov, poslancov a primátora s finančnými možnosťami mesta, rozumným hospodárením so svojimi príjmami vie mesto financovať časť svojich aktivít, zväčša sa však jedná o viacero menších a stredných investícií. V prípade väčších investícií ako sú opravy ciest, budov a pod., ktoré nie je možné financovať cez granty a dotácie musí mesto využívať financie našetrené v kombinácii s cudzími zdrojmi – úvermi.

Aj tohto roku pripravovala komisia a MsZ plán investičných priorít na budúci rok, ktorý na jednej strane vychádza z potrieb mesta, na druhej strane je zas limitovaný jeho finančnými možnosťami. Sumár potrieb Mesta Krupina vyjadruje Akčný plán Mesta Krupina, dokument, ktorý je priebežne aktualizovaný a zverejnený na stránke mesta Krupina. Na základe mnohých stretnutí a diskusií, a to aj s verejnosťou, Mestské zastupiteľstvo schválilo investičné priority roku 2017, ktoré zahŕňajú najmä riešenie havarijných stavov ciest a budov v majetku mesta. Investičnou prioritou č. 1 je komplexná rekonštrukcia Bočkayho radu, teda cesty od Svätotrojičného námestia vedúcej popod katolícky kostol smerom ku nemocnici. Táto cesta už z hľadiska estetiky, ale najmä bezpečnosti prevádzky ani zďaleka nevyhovuje bežným štandardom. Jej rekonštrukciou získa blízke okolie námestia vzhľad, ktorý mu patrí a je primeraný tejto historickej časti mesta. V tejto súvislosti MsZ schválilo aj obnovu asfaltových povrchov blízkych ulíc, ako sú ulice Sládkovičova, Partizánska, Kmeťova a Bernolákova. Zároveň je v pláne roku 2017 obnova ulice Kuzmányho vedúcej od OD Tesco poza COOP Jednota na Malý rínok a výstavba spevnenej plochy pri novovybudovanej športovej hale. Financovanie týchto aktivít chce mesto Krupina rozdeliť na cca 4 roky. Okrem ciest čaká mesto Krupina budúci rok oprava havarijného stavu strechy na kine a kompletná rekonštrukcia Domu služieb na Svätotrojičnom námestí. Rekonštrukciou domu služieb dosiahne mesto podstatné energetické úspory, z ktorých bude spolufinancovať túto opravu a zároveň sa táto budova po dlhom čase podstatne skrášli. V oblasti športu je plánovaná v budúcom roku napr. rekonštrukcia tenisových kurtov na Majerskom rade. Všetky tieto, ale aj ďalšie investičné akcie bude mesto financovať z bežných príjmov, cudzích zdrojov, ale aj rezervného fondu, ktorý počas minulých rokov tvorilo z prebytkov svojho hospodárenia. Tieto, ale aj ďalšie investície, schválilo MsZ ako vyvážené riešenie najakútnejších havarijných stavov, bez potreby neúmerného dlhodobého zaťažovania mesta úvermi.

Mesto Krupina samozrejme financuje a bude financovať aj ďalšie aktivity a oblasti ako, je základné školstvo, materské školy, kultúra, Mestská polícia, šport, sociálne zabezpečenie a mnohé iné v rámci svojich možností. Tento stručný prierez určite nedokáže dostatočne popísať záber komisie, na začiatok však môže pomôcť obyvateľom doplniť si prehľad o fungovaní samosprávy a ponúknuť tým, ktorí sa chcú podieľať na chode mesta nové možnosti. Verím, že v nasledujúcich vydaniach Infolistov budeme môcť rozobrať ďalšie problémy nášho mesta a najmä ich riešenia.

Vážení občania, ak máte postrehy, pripomienky alebo požiadavky, ktoré by mohli zvýšiť kvalitu života v našom meste, môžete bez obáv určite osloviť ktoréhokoľvek člena komisie alebo poslanca MsZ napr. na: 0911 518 212 alebo obchod.bellak@nikara.sk.

Ing. Jaroslav Bellák, predseda Komisie rozvoja mesta poslanec MsZ

Úprava chodníkov v meste Krupina

Aj tento rok poslanci Mestského zastupiteľstva na základe návrhu Mesta Krupina v rozpočte 2016 vyčlenili nemalé finančné prostriedky na opravu chodníkov, nový šat dostali aj niektoré spevnené plochy. Najvýznamnejšou investíciou v rámci opráv chodníkov je ukončenie rekonštrukcie chodníka na ulici 29 augusta. Po vlaňajšej rekonštrukcii Mesto Krupina pokračovalo v druhej etape rekonštrukcie tohto chodníka. V rámci tejto rekonštrukcie boli združené tri investície. Ako prvé boli začaté práce SSE-D a.s. Žilina, ktorá zabezpečila výmenu a prekládku NN kábla v trase rekonštrukcie, a to od križovatky ulíc 29. augusta a ul. J.C.Hronského až po Nemocnicu, kde boli tieto siete uložené do zeme. V časti od hlavnej cesty smerom ku uvedenej križovatke, boli vymenené poškodené stĺpy za nové. V súčinnosti a s nadväznosťou boli do chodníka zabudované aj telekomunikačné siete fy Detronics s.r.o., Slovanet s.r.o. a siete verejného osvetlenia, ktorú buduje MsPs s.r.o.. V súčasnosti sa dokončujú práce na samotnom telese pešej komunikácie, kde sa ukladajú nové podkladné vrstvy, obrubníky a následne povrch zo zámkovej dlažby o celkovej výmere 1055 m2. Stavebné práce vykonáva miestna spoločnosť Dado Stavebniny.

V novembri začali prebiehať rekonštrukčné práce aj na chodníku ulice Hviezdoslavovej. V prvej etape sa nový chodník plynulo napojil na zámkovú dlažbu až po križovatku s ulicou Fraňa Kráľa. V tejto časti sa musel vybúrať pôvodný betónový podklad a položiť nové štrkové lôžko s povrchom zo zámkovej dlažby a so zachovaním zeleného pásu medzi komunikáciou a chodníkom. Po stranách boli zabudované záhonové obrubníky. Následne pokračovali rekonštrukčné práce druhej etapy chodníka na ulici Hviezdoslavovej s napojením na križovatku s ul. Fraňa Kráľa a s ul. Školskou. Pri realizácii boli osadené po krajoch záhonové obrubníky a vybudoval sa nový oporný múrik pri styku s garážami na ul. Školskej. V tejto časti boli zabudované aj chráničky pre telekomunikačné siete. Nakoniec na pôvodnú vrstvu sa položil nový asfaltový povrch v hr. do 4 cm. Stavebné práce 1. etapy vykonala miestna spoločnosť Dado Stavebniny, 2.etapy spoločnosť Strabag a.s.

V novembri ďalej pokračovali práce na asfaltovaní chodníka na ulici Jesenského. Tento chodník sa asfaltoval od križovatky cesty I/66 po ľavej strane miestnej komunikácie. Doplnili sa pôvodné kamenné obrubníky, vybúral sa pôvodný liaty asfalt a plynulo sa ponapájali novou asfaltovou vrstvou prechody k jednotlivým nehnuteľnostiam. Zároveň prebiehalo asfaltovanie plôch pod stojiskom na komunálny odpad v na ul. Školskej 8-9 a v priestoroch Materskej školy na ul. Malinovského. Pred pokládkou asfaltu sa vyrovnal podklad a po okrajoch sa osadili obrubníky.

Z dôvodu narušenej statiky oplotenia na severnej strane štadióna inicioval primátor mesta spolu s poslancom MsZ - Mgr. Seleckým vyčlenenie finančných prostriedkov z rozpočtu mesta vo výške 26.856,08€. Následne Mesto Krupina začalo v mesiacoch november a december vykonávať práce spojené s nevyhnutnou výmenou betónového oplotenia v dĺžke 85 metrov a osadili sa nové plotové dielce do betónových stĺpikov. Zároveň sa osadila nová dvojkrídlová brána vedľa vstupnej pôvodnej bránky. Z dôvodu vysokej degradácie pôvodného múrika, ktorý oddeľuje bežeckú dráhu od komunikácie okolo štadióna, Mesto Krupina začalo s jeho rekonštrukciou v dĺžke 453 m. Pôvodný múrik sa musel najprv očistiť od rozpadnutých betónov a následne sa rozšíril po stranách o 10 cm v celom profile a dĺžke betónovou zálievkou. V jarnom období sa ukončia práce na začistení betónu a zabezpečení fasádneho náteru.

Ing. Jaroslava Uramová

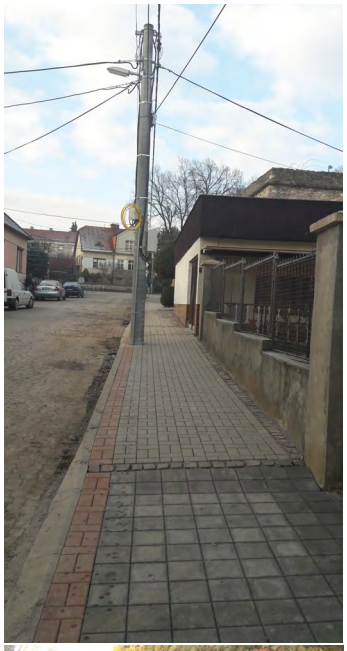

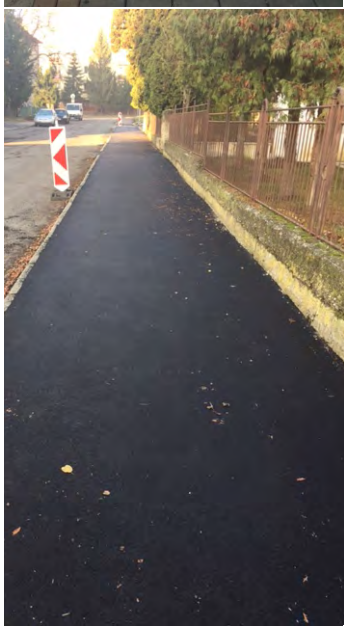

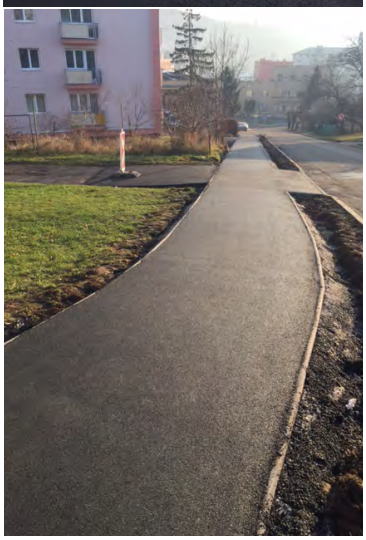

Výška dane z nehnuteľností, dane za psa a poplatku za komunálny odpad

Daň z nehnuteľnosti na rok 2017 bola schválená VZN o dani z nehnuteľnosti na Mestskom zastupiteľstve dňa 07.12.2016.
V porovnaní s rokom 2016 sa znížila sadzba dane zo stavieb na ostatnú podnikateľskú a zárobkovú činnosť a nebytové priestory na 2 €.
Poplatok za komunálny odpad na rok 2017 bol schválený VZN o poplatku za komunálne odpady a drobné stavebné odpady na Mestskom zastupiteľstve dňa 07.12.2016. Jeho výška je 23,03 €. Osobám, ktoré sa dlhodobo (viac ako 90 dní v roku) zdržiavajú mimo územia mesta Krupina sa poplatok zníži na polovicu. Tým, ktorí dlhodobo žijú, pracujú alebo študujú v zahraničí sa poplatok odpustí v plnej sume. Odpustenie poplatku sa týka aj osôb, ktoré sú umiestnené v zariadení sociálnych služieb mimo mesta, vo výkone trestu odňatia slobody a osôb, ktoré spravujú farnosť mimo územia mesta Krupina. Uvedené skutočnosti je potrebné oznámiť na Mestskom úrade, č. dverí 5 a podložiť dokladom potvrdzujúci dlhodobú neprítomnosť v meste. Upozorňujeme občanov mesta Krupina, že im zo zákona plynie 30 dňová oznamovacia povinnosť, v rámci ktorej sú povinní oznámiť zmeny, týkajúce sa poplatku za komunálny odpad.
Poplatok za drobný stavebný odpad na rok 2017 bol schválený vo výške 0,015€/kg.
Podnikatelia, ktorí majú prevádzky na území mesta Krupina za účelom podnikania, majú povinnosť do 30 dní oznámiť zmeny týkajúce sa prevádzkovania podnikateľskej činnosti. Týmito zmenami sú: otvorenie prevádzky, zrušenie prevádzky, zmena sídla spoločnosti, zmena adresy SZČO. Na začiatku roka je potrebné ohlásiť zmenu počtu zamestnancov.
Poplatníci, ktorí poskytujú v meste reštauračné, kaviarenské alebo iné pohostinské služby a ubytovacie služby môžu po doručení rozhodnutia o poplatku za komunálny odpad a drobný stavebný odpad v lehote do 31.05.2017 požiadať Mesto Krupina o úľavu na odstránenie tvrdosti zákona.
Správca dane vyrubí daň z nehnuteľnosti, daň za psa a poplatok za komunálny odpad rozhodnutím, ktoré bude doručené každému daňovníkovi doporučene do vlastných rúk. V rozhodnutí bude uvedený termín splátky dane a poplatku. Daň a poplatok je možné uhradiť prevodom na účet správcu dane, ktorý bude uvedený v rozhodnutí, alebo v hotovosti do pokladne MsÚ.

Bližšie informácie Vám poskytneme na MsÚ č. dverí 4, 5 t.č. : 555 0314, 555 0389, 555 0387.

Mestský úrad Krupina

Daň z nehnuteľností

V zmysle § 99a zákona NR SR č. 582/2004 Z.z. o miestnych daniach a miestnom poplatku za komunálne odpady je daňovník povinný podať daňové priznanie k dani z nehnuteľností do 31.01. 2017, len ak nastali zmeny skutočností rozhodujúcich na vyrubenie dane. Za zmeny skutočností rozhodujúcich na vyrubenie dane sa považuje kúpa nehnuteľností, zmena kultúry pozemku, vydanie stavebného povolenia, vydanie kolaudačného rozhodnutia, nadobudnutie nehnuteľností na základe darovacej zmluvy, na základe ohlásenia drobnej stavby ak sa stavba zrealizovala alebo daňovník uzatvoril nájomnú zmluvu na viac ako 5 rokov a nájomná zmluva je zapísaná v katastri nehnuteľností.
Ak v priebehu zdaňovacieho obdobia daňovník nadobudne nehnuteľnosť vydražením alebo dedením je povinný podať priznanie k dani z nehnuteľností do 30 dní od vzniku daňovej povinnosti.

Daňovník, ktorý predal alebo daroval nehnuteľnosti, má povinnosť podať daňové priznanie na zánik daňovej povinnosti.

Ku daňovému priznaniu je potrebné doložiť fotokópie dokladov: rozhodnutie o povolení vkladu do katastra, kópiu dedičského rozhodnutia, kópiu listu vlastníctva (LV je možné vytlačiť cez www.katasterportal.sk), kópiu stavebného povolenia, kópiu kolaudačného rozhodnutia, kópiu nájomnej zmluvy...

Ak daňovník podá daňové priznanie po lehote určenej zákonom, bude mu uložená pokuta v zmysle zákona NR SR č. 563/2009 Z.z. daňový poriadok.

Zo zápisníka Mestskej polície

V mesiacoch október a november 2016 Mestská polícia v Krupine riešila celkovo 45 priestupkov a porušení Všeobecne záväzných nariadení mesta Krupina. Z daného počtu policajti vybavili 26 priestupkov dohováraním a 19 uložením blokovej pokuty.

Najčastejšími problémami boli priestupky v doprave, proti verejnému poriadku /rušenie nočného kľudu, znečisťovanie verejného priestranstva/.
Dňa 24. októbra 2016 v čase o 00.40 hod., plnoletý občan pod vplyvom alkoholu poškodil sklenenú výplň dverí na budove Materskej školy na ul. Malinovského. Policajti mestskej polície na základe kamerového systému ako aj svedeckých výpovedí preukázali spáchaný skutok konkrétnej osobe, ktorej bola uložená bloková pokuta ako aj spôsobenú škodu v plnej výške uhradiť.
Touto cestou sa chcem poďakovať občianke mesta Krupina, ktorá si osvojila do osobnej starostlivosti psíka, ktorý bol policajtmi dňa 22. novembra 2016 odchytený na Námestí SNP, kde sa nepodarilo zistiť majiteľa po vykonanom šetrení, ani po zverejnení výzvy cestou KTV a internetovej stránke mesta Krupina.
Chcem tiež upozorniť občanov nášho mesta, aby boli ostražitejší a dávali si pozor na svoje osobné veci, doklady a finančnú hotovosť, počas predvianočných nákupov, ale aj následne v období keď budú prebiehať výpredaje v obchodných reťazcoch. Svojou ostražitosťou tak predídu hlavne krádežiam, kedy rôzne osoby chcú ľahkým spôsobom prísť hlavne k finančným obnosom a ich konaním tak znepríjemnia život v tomto sviatočnom období.
Vzhľadom k tomu, že Mestská polícia v Krupine nevykonáva 24-hodinovú službu, v prípade priameho ohrozenia na živote, zdraví a majetku volajte telefónne číslo 112, prípadne 158.
Telefónne číslo Mestskej polície v Krupine je 0918 388 800.

Martin Gabera

Daň za psa

Daňové priznanie k dani za psa podáva PO a FO, ktorá je vlastníkom psa. Daňová povinnosť vzniká prvým dňom kalendárneho mesiaca nasledujúceho po mesiaci v ktorom sa pes stal predmetom dane a zaniká posledným dňom mesiaca, v ktorom pes prestal byť predmetom dane. Predmetom dane je pes starší ako 6 mesiacov.
Daňové priznanie je daňovník povinný podať aj pri vzniku aj pri zániku daňovej povinnosti do 30 dní od vzniku alebo zániku.
Daňové priznanie k dani z nehnuteľnosti a k dani za psa sa podáva na MsÚ Krupina č.d. 4 a 5, t.č. 5550314, 5550387, 5550389, kde sú dostupné aj tlačivá.

Mestský úrad Krupina
Správa daní a poplatkov

Rekonštrukcia Husitskej bašty pokračuje

S FINANČNOU PODPOROU
MINISTERSTVA KULTÚRY
SLOVENSKEJ REPUBLIKY

Podobne ako v predchádzajúcom roku Rímskokatolícka cirkev – Farnosť Krupina v roku 2015 požiadala Ministerstvo kultúry Slovenskej republiky o dotáciu na opravu strechy a nevyhnutnú sanáciu koruny muriva a opravu plášta Husitskej bašty. Už v predchádzajúcich rokoch ministerstvo prispelo na pamiatkový a umelecko-historický výskum (M. Šimkovic, M. Lukáč, 2012) i projektovú dokumentáciu (Ing.arch. Peter Nižňanský z Banskej Štiavnice, 2014) a tiež sanáciu strešného krovu – preparáciu poškodených častí a výmenu šindľovej krytiny (2015). MK SR v tomto roku pridelilo dotáciou vo výške 10 000,- EUR, ktorá by mala spolu s financiami farnosti vo výške najmenej 1500,- EUR pokryť časť plánovaných nákladov na opravu plášťa (vonkajšieho muriva) a koruny muriva bašty. Po dokončení tejto fázy projektu by mala byť bašta - najstaršia fortifikačná mestská stavba v Krupine a širokom okolí - uchránená od rýchlejšej degradácie muriva, a tak uchránená pre budúce generácie. Na príprave projektu sa podieľali správca Farnosti Krupina Mgr. Emil Gallo, MIC, ako odborný garant kronikár mesta a Mgr. Anna Surovcová. Dokončenie tejto fázy opravy mal na starosti už nový správca farnosti Mons. ThDr. Marián Bublinec, PhD., ktorý od občianskeho združenie Dobrý Pastier – Kláštor pod Znievom z blízkeho Bzovíka zabezpečil lešenie, za čo im patrí poďakovanie.

PhDr. Miroslav Lukáč

Návšteva z nórskeho Bergenu opäť v Krupine

V dňoch 28.11.2016 až 02.12.2016 zavítali do Centra sociálnych služieb KA opäť nórski partneri z Krízového centra v Bergene. Spoločne sa už takmer dva roky snažia spolupracovať a odovzdávať si svoje skúsenosti pri poskytovaní pomoci obetiam domáceho násilia, resp. ľuďom, ženám, deťom, ktoré sú ohrozované akoukoľvek formou násilia. V rámci spoločnej bilaterálnej spolupráce prebiehali vzájomné diskusie a jeden celý deň sa venovali uvedenej problematike aj s inými organizáciami na konferencii spojenej s praktickými workshopmi. Pani Lene Eriksen, riaditeľka Krízového centra v Bergene a Anna Surovcová, riaditeľka Centra sociálnych služieb v Krupine so svojimi spolupracovníkmi aj touto formou ocenili spoločnú spoluprácu a participáciu všetkých zainteresovaných subjektov v danej problematike. Celé podujatie podporil Bilaterálny fond Úradu vlády SR.

Rozlúčili sme sa s prianím pokojného prežitia Vianoc, šťastného kroku do Nového roku, čo si dovoľujeme zapriať aj všetkým čitateľom Infolistov.

Mgr. Anna Surovcová, Lene Eriksen

Deň vojnových veteránov v Krupine

Dňa 11. novembra 2016 sa v Parku Andreja Sládkoviča v Krupine konala pietna spomienka na koniec I. sv. vojny, známy aj ako Deň vojnových veteránov alebo Deň červených makov – ako odkaz na báseň vojaka z čias Veľkej vojny. Preto hneď na začiatku účastníkom spomienky študenti Strednej odbornej školy obchodu a služieb v Krupine pripli na odev symbolické červené maky. Presne o 11. hodine a 11. minúte na 5 minút zazneli zvony na oboch krupinských kostolných vežiach. Krupinčania si spolu s ľuďmi na celom svete pripomenuli koniec I. svetovej vojny a Deň vojnových veteránov. Spomienku pri pamätníku obetiam I. a II. sv. vojny Mesto Krupina v spolupráci s Jednotou dôchodcov na Slovensku – KD Krupina, Slovenským zväzom protifašistických bojovníkov – ZO Krupina a Úniou vojnových veteránov – klub Krupina usporiadali už druhý rok. Po zaznení zvonov a hymny Slovenskej republiky primátor mesta Ing. Radoslav Vazan, prednosta Okresného úradu v Krupine Ing. Peter Fidluš, viceprimátorka Mgr. Anna Borbuliaková, pplk. v.z. Branislav Krajč a gen. v.z. Ing. Stanislav Petrenec (za krupinský klub vojnových veteránov) zapálili symbolické svetlá na pamiatku obetí Veľkej vojny. Potom sa prítomným prihovoril historik Múzea A. Sládkoviča v Krupine dr. Miroslav Lukáč, ktorý pripomenul symbolický aj historický význam zvonov, ktoré ohlasovali narodenie, sobáše aj smrť. V roku 1916 bola väčšina zvonov kvôli nedostatku riadneho železa z územia Uhorska zliata do diel, ktoré krútili vojnovú mašinériu ďalej. Aj zvonice oboch krupinských kostolov prišli o takmer všetky zvony. Ostali iba dva – jeden na katolíckej a jeden na evanjelickej veži. Na záver gen. Petrenec predseda krupinského Klubu vojnových veteránov ÚVV Slovenska a predseda ZO SZPB povedal, že je aj na nás, kto bude vládnuť a či budú menšie či väčšie vojny. Tiež vyzval prítomných na zapojenie sa do činnosti v organizáciách SZPB a ÚVV. Všetkým prítomným sa na záver podujatia poďakoval Ing. Radoslav Vazan.

PhDr. Miroslav Lukáč

V Krupine pribudlo nové obchodné centrum

Vo štvrtok 10. novembra 2016 sa uskutočnila v priestoroch novovybudovaného obchodného centra slávnostná kolaudácia nových prevádzok obchodov (BILLA, KIK, PEPCO, TETA a SUNSHINE odevy) a parkoviska pre obchodné centrum a obyvateľov priľahlej lokality nášho mesta. Stavebné práce na obchodnom centre uskutočňovala firma KERAMING, a.s. Trenčín a boli zahájené v mesiaci jún 2016. Investorom celého diela bola zvolenská spoločnosť KLM Krupina,

a.s., investičné náklady stavby dosiahli viac ako 4 000 000 EUR. Súčasťou celej investície bolo aj vybudovanie parkovacích miest pre obyvateľov bytového domu na Železničnej ulici. Verejný prísľub na vybudovanie týchto parkovacích miest dostali obyvatelia na spoločnom stretnutí so zástupcami Mesta Krupina – primátorom mesta a poslancami Mestského zastupiteľstva v Krupine spolu so zástupcami investora na stretnutí v zasadacej miestnosti MsÚ. V súvislosti s investíciou boli pre Mesto Krupina vybudované na pozemkoch vo vlastníctve Mesta nové parkovacie miesta v počte 24 miest, na pozemkoch Železníc SR v počte 12 miest a nový chodník popri štátnej ceste I/66, ktorý slúži aj pre prístup do Priemyselnej zóny – Krupina juh. Určite nezanedbateľným prínosom je to, že touto investíciou bolo vytvorených v našom meste 40 nových pracovných miest, zveľadil a skultúrnil sa predtým nevyužívaný a zanedbaný pozemok, na jar 2017 pribudnú ešte sadové a parkové úpravy zeleného priestoru obchodného centra.

Aj pri realizácii tejto investície sa Mesto Krupina prejavilo ako spoľahlivý partner s odborne zdatnými pracovníkmi Mesta Krupina a Spoločného obecného úradu, čo pri svojom príhovore vysoko vyzdvihol aj zástupca investora. Úprimne sa teším z každej novej investícii smerujúcej k rozvoju nášho mesta a k spokojnosti našich obyvateľov!

Ing. Radoslav Vazan

Za vianočným oknom

Každý človek by mal poznať svoje korene, zvyky svojich predkov. Slovensko je krajina bohatá na folklór a ľudové tradície a oplatí sa pripomínať si ich. Múzeum Andreja Sládkoviča v spolupráci so Základnou umeleckou školou (ZUŠ) a Strednou odbornou školou obchodu služieb v Krupine (SOŠOaS) otvorilo v piatok 9. 12. 2016 výstavu Za vianočným oknom. Už názov nám napovie, čo nám výstava prerozpráva.

Za vianočným oknom, teda niekde v izbe, počas vianočného obdobia, sa odohrávala väčšina ľudových zvykov a vo výstave sa návštevník dozvie, ako ľudia kedysi prežívali predvianočné dni a ako prebiehala štedrá večera. Výstavu dopĺňajú kresby žiakov Základnej umeleckej školy a víťazné medovníky z podujatia VI. ročníka Vianočný medovník, ktorú organizovala SOŠOaS. Vernisáž začínala v podvečerných hodinách, zvonením zvonca a prečítaním 2. kapitoly 1. – 14. verša evanjelia podľa Lukáša, ktoré hovorí o narodení Ježiša. Po privítaní hostí, nasledovalo pár slov o výstave a nakoniec za svetla petrolejových lámp, zazneli koledy detského speváckeho zboru pod vedením Mgr. Miroslava Šufliarskeho, DIS. art. zo ZUŠ Krupina. Po prehliadnutí výstavy, čakalo pre návštevníkov pohostenie s neodmysliteľným vianočným punčom. S príchodom zimy, keď svetlo ubúda a tma pribúda sa naši predkovia viac ako počas iných mesiacov v roku, báli, že zlo a tma zvíťazí, preto hľadali spôsoby ako sa brániť a chrániť pred nadprirodzenými, zlými bytosťami. Verili, že v období zimného slnovratu sa vyčíňanie stríg, ktoré škodia ľuďom aj dobytku zvyšuje. Chránili sa cesnakom, svätenou vodou, kruhmi písanými trojkráľovou kriedou, ale aj miešaním rôznych mastí z kostí netopierov, či sadla diviakov, ktorými natierali dvere príbytkov, ale aj maštalí. Tieto dni nazývali aj strídžie. Začínali sa na Katarínu a končili na Štedrý deň. Najväčšiu moc mali zlé sily na sv. Luciu. Ľudia verili, že Lucia bola najväčšou bosorkou, keďže podľa legendy ju hodili do ohňa, ale ona nezhorela a žila ďalej. Vo väčšine dní sa spojitosť medzi kresťanskými sväticami a stridžími dňami nedá nájsť. Predvianočné obdobie, ako aj 25. december, je prelínaním zvykov pohanských s kresťanskými.

Na sv. Katarínu chodili na strednom Slovensku malí chlapci vinšovať z domu do domu. Verilo sa na silu slova, to čo chlapci priali, sa malo vyplniť. Sviatok sv. Ondreja bol najdôležitejší pre ľúbostnú mágiu a obľubovali ho najmä vydajachtivé dievčatá. Varili halušky, alebo pirohy s lístočkami a tie im mali prezradiť za koho sa vydajú. Drevo mali ukradnúť zo dvora kde býval Ondrej, aby sa čary podarili. Obľúbeným bolo aj liatie olova. V Honte sa stretávame s liatím ponad hlavu dievčaťa cez kľúčovú dierku do vody. Dievčatá hádali meno, alebo povolanie svojho nastávajúceho.

Mikulášske sprievody v oblasti Hontu, sú známe približne od prvej svetovej vojny. Zaujímavo prebiehali v neďalekej obci Senohrad. Mikuláš chodil v sprievode čertov, v každej domácnosti niečo podaroval, niečo dostal a na konci sprievodu mal košík plnší ako na začiatku.

Sv. Lucia sa ľuďom spája s vymetaním kútov „luckami". Išlo o vymetanie zlých síl z domácnosti. Je veľa možností ako lucky chodili po domácnostiach, ale spoločným prvkom ostáva čaro tajomnosti, ktoré dosahovali zahalenou tvárou a mlčanlivosťou. Pre chlapov sa stalo obľúbeným vyrezávanie stolčeka bez použitia železných klincov, robotu si mali zadeliť na každý deň od Lucie až do Vianoc. Na polnočnej omši mali vidieť všetky dedinské strigy. Vravievalo sa, že od Lucie do Vianoc, každá noc má svoju moc, a tak si ľudia poctivo zapisovali počasie, aby vedeli aké majú očakávať v jednotlivých mesiacoch budúceho roku.

Pre väčšinu dní platil zákaz šiť, priasť, ale aj ženám chodiť na návštevy, alebo aspoň nesmeli do domu vkročiť ako prvé.

Na štedrý deň musela žena všetko upiecť ešte pred východom slnka. Pri pečení chleba mala pred pecou podskočiť, aby bol chlieb vysoký a hospodárstvo rástlo. Pri štedrej večeri mal každý predmet na stole, ale aj pod stolom symbolický, magický význam. Na stole nesmela chýbať biblia, kríž, oblátky, med, cesnak, jablká.

S vianočným stromčekom sa stretávame v oblasti Hontu v roľníckych domácnostiach až po prvej svetovej vojne a na rozdiel od iných častí Slovenska, mal čisto symbolický a nie magický charakter.

Zvykov a tradícií na Slovensku je omnoho viac ako je v príspevku napísané. Viac rozpovie výstava a preto pozývame všetkých do Múzea Andreja Sládkoviča v Krupine na putovanie históriou vianočných zvykov na Slovensku a osobitne aj v našom kraji. Výstava potrvá do 9. februára 2017.

Mgr. Janka Melichová

ROADSHOW 2016

Vo štvrtok 6. októbra 2016 sme na gymnáziu privítali PhDr. Tatianu Kmecovú, mediálnu analytičku Kancelárie vedúceho Úradu vlády SR, ktorá prišla žiakom tretieho ročníka predstaviť súťaž Roadshow 2016. Vyhlasovateľom tejto súťaže je práve Úrad vlády SR a jej cieľom je priblížiť mladým ľuďom problematiku financovania rozličných projektov z Európskych štrukturálnych a investičných fondov a ponúknuť im možnosť vyskúšať si pripraviť projektový zámer na základe skutočných potrieb svojho regiónu. Žiaci boli oboznámení s nastavením operačných programov pre programové obdobie 2014 – 2020, potom sa zoznámili so vzorovým projektovým zámerom a s podmienkami súťaže. Teraz bude už len na nich, aby maximálne využili vlastnú nápaditosť a kreativitu a vypracovali kvalitný projektový zámer, ktorý osloví odbornú porotu a žiaci získajú zaujímavé ceny nielen pre seba, ale aj pre gymnázium.

Mgr. Monika Strehárová

PROJEKT ŠTART UPS ZAVÍTAL AJ MEDZI ŠTUDENTOV

Dňa 7. októbra 2016 sa na Gymnáziu A. Sládkoviča uskutočnila beseda s účastníkmi projektu s názvom ŠTART UPS po Slovensky. Organizátormi tejto roadshow je CESC (Stredoeurópske startup centrum) a Business innovation center z Banskej Bystrice v spolupráci s Nadáciou Slovenskej sporiteľne a spoločnosťou MGroup z Banskej Bystrice. Ide o úspešné podujatia, ktoré sa konajú v okresných mestách po celom Slovensku s cieľom oboznámiť mladých ľudí o možnostiach podnikania a kariérneho rastu. Besedu viedol pán Martin Čapliar z CESC, ktorý privítal študentov a predstavil im zaujímavých hostí z podnikateľského prostredia. Ako prvá sa študentom prihovorila pani Tatiana Ondrejková, ktorá je majiteľkou spoločnosti Pelican.sk, ktorá je najväčším predajcom online leteniek na Slovensku. Pani Ondrejková porozprávala o začiatkoch jej podnikania, o ceste k úspešnému podnikaniu, nástrahách podnikania, ale aj o „ovocí", ktoré podnikanie prináša. Druhým hosťom bol pán Michal Maxo Maxian, ktorý je zakladateľom Startup Slovensko, Startup Weekend podujatí na Slovensku, zakladateľ slovenského startupe BatSuite. Pán Maxian študentom ukázal možnosti ako začať so startupom, predstavil im oblasti, v ktorých by študenti mohli byť úspešní. Najdôležitejšie pri startupe je robiť to, čo Vás baví na maximum, potom môžete byť úspešný. Posledným hosťom besedy bol pán Martin Pechovský, zakladateľ spoločnosti MGroup z Banskej Bystrice. Pán Pechovský bol študent našej školy a študentom predstavil svoj zaujímavý nápad – drevený počítač Xerry. Ide o počítač so zaujímavým dizajnom, ktorý je ručne vyrobený na Slovensku a je celý z dreva. Každý mal možnosť si ho pozrieť a dozvedieť sa viac o počiatkoch vzniku tejto myšlienky. Zároveň nás oboznámil o začiatkoch jeho podnikania a v skratke zhrnul základné vlastnosti, ktoré by každý úspešný podnikateľ mal mať.

Mgr. Oľga Gajdošíková

Študenti Gymnázia v projekte MINIERASMUS

Študenti Gymnázia A. Sládkoviča sa v dňoch od 20. – 24. novembra 2016 zúčastnili projektu Mini-Erasmus, ktorého organizátorom je Future Generation Europe. Tento projekt nemá obdobu v žiadnom členskom štáte Európskej únie. Mini-Erasmus je týždňový informačný projekt (organizovaný dvakrát za akademický rok), ktorý ponúka študentom možnosť získať odpoveď na otázku: „ Kde by som chcel študovať a vedel by som si predstaviť takto prežiť najbližšie roky môjho života?"

Cieľom projektu bolo pre študentov stredných škôl pripraviť 3 dni štúdia na vysokej škole, ktorú by po úspešnom ukončení strednej školy chceli navštevovať. Študenti strednej školy si častokrát nevedia predstaviť ako prebieha štúdium na vysokej škole, nevedia sa rozhodnúť, kde by chceli študovať, a preto vznikol tento projekt. Naši študenti v rámci Mini-Erasmu navštívili školy v Bratislave – Univerzitu Komenského (Prírodovedeckú, Filozofickú a Pedagogickú fakultu), Slovenskú technickú univerzitu (Fakultu informatiky a informačných technológií) a Paneurópsku vysokú školu, v Banskej Bystrici – UMB (Filozofickú fakultu). Z našej školy bolo prihlásených 18 študentov, z ktorých vybrali 12, zvyšných 6 študentov boli náhradníci. Z našej školy sa v projekte angažovali hlavne študenti 3. a 4. ročníka, ale vybrali aj študentku z 2. ročníka. Študenti počas 3 dní strávených na ich vysnívanej budúcej vysokej škole strávili dopoludňajšie hodiny na prednáškach a poobede sa zúčastňovali na rôznych besedách a workshopoch, či už s budúcimi zamestnávateľmi alebo mentormi, ktorí ich môžu do budúcnosti ovplyvniť.

Mgr. Oľga Gajdošíková

Imatrikulácie prvákov

16. novembra 2016 študenti 3.G pripravili pre prvákov vstup medzi študentov našej školy v štýle televíznej šou „Tvoja tvár znie povedome". Takéto imatrikulácie sme na našej škole ešte nemali, preto sme do Kina Kultúra prichádzali s veľkými očakávaniami. Prváci sa zmenili zo študentov našej školy na rôzne hudobné skupiny a hudobných interpretov ako Ploštín Punk, Abba, Kandráčovci, H16, Marika Gombitová a Meky Žbirka, či hudobné zoskupenie Aqua. Samotná príprava bola náročná pre obidve strany. Študenti 3.G nakrúcali krátke videá o príprave jednotlivých hudobných predstavení. Náročné bolo naučiť sa texty piesní, správne tanečné choreografie, či vybrať vhodné oblečenie. Napriek tomu to všetkých vyšlo na jednotku.

Pre nás divákov to bol výborný kultúrny zážitok, všetci sme sa zabavili a samozrejme potleskom ocenili každé vystúpenie. Všetky výkony pozorne hodnotila porota, ktorá to mala veľmi ťažké. Najdôležitejšou úlohou poroty bolo vyhlásiť víťaza. Najlepším hudobným interpretom sa stalo hudobné duo v podaní Natálii Výbošťokovej (Marika Gombitová) a Patrika Tuhárskeho (Mekky Žbirka). Vďaka patrí všetkým prvákov za ich odvahu a tretiakom sa skvelý nápad a organizáciu.

Mgr. Oľga Gajdošíková

Sárova Bystrica - najlepší na Slovensku

Dňa 25.11. 2016 sa Samuel Miškov (študent 4. ročníka) zúčastnil celoštátneho kola moderátorskej súťaže SÁROVA BYSTRICA 2016. Samuel postúpil z 2. miesta v rámci krajského kola, ktoré sa konalo 27. 10. 2016. Na celoštátnom kole v Banskej Bystrici sa stretli najlepší študenti z celého Slovenska, ktorí sem postúpili z krajských kôl. Účasť na krajskom kole bola pre Samuela veľkým prínosom, pretože tam sa všetci súťažiaci dozvedeli aké chyby najčastejšie robia, čomu sa majú vyhýbať pri moderovaní, resp. pri rozhovore s respondentom, ako majú artikulovať a podobne. Táto skúsenosť ho posunula o krôčik vpred. Podobne ako na krajskom kole, aj na celoštátnom bola súťaž rozdelená na dve vekové kategórie, od 15 do 18 rokov a od 19 – 25 rokov. Súťažné disciplíny boli štyri: čítanie spravodajského textu, uvedenie vlastného reklamného bloku, moderovanie vlastnej relácie a vedenie rozhovoru so svojim hosťom. Študenti si deň vopred ťahali lístky, ktoré ich zaradili do skupiny s inými súťažiacimi. Súťažilo 7 družstiev, ktoré tvorili traja až štyria študenti. Dôležité bolo, aby sa študenti, ktorí sa vidia prvýkrát, dokázali zladiť a zakomponovať svoje pripravené texty s textami svojich členov v skupine. Budúci moderátori to nemali ľahké, pretože porota ich hodnotila počas štyroch blokov vystúpenia. Predsedom poroty bol Braňo Závodský (redaktor Rádia Expres), ďalšími členmi poroty boli moderátorka správ RTVS Janette Štefánková, redaktorky Rádia Regina - Gabriela Tomajková a Mariana Kovačechová a posledným členom poroty bol tímlíder Rádia Regina Radoslav Zemančík. Konkurencia bola veľká, napriek tomu musela porota v závere vyhlásiť troch najlepších v každej vekovej kategórii. Sme veľmi radi, že sa náš Samuel Miškov umiestnil na krásnom 1. mieste. V mene Gymnázia A. Sládkoviča mu gratulujeme a ďakujeme za reprezentáciu našej školy. Srdečne gratulujeme všetkým súťažiacim, ktorí nám predviedli svoje moderátorské schopnosti. Ďakujeme SOS Banská Bystrica, Mgr. Art. Marošovi Krajčovičovi za organizáciu súťaže takéhoto typu. Už teraz sa tešíme na ďalší ročník.

Mgr. Oľga Gajdošíková

Medzinárodný úspech speváckeho zboru v Bratislave

V dňoch 2. - 3. decembra 2016 sa Spevácky zbor pri Rímskokatolíckom kostole v Krupine zúčastnil XI. medzinárodného festivalu adventnej a vianočnej hudby v Bratislave. Súťaže sa zúčastnilo 17 zborov zo 7 krajín (Slovensko, Česko, Fínsko, Nórsko, Lotyšsko, Slovinsko, Južná Afrika, skvelé zbory z Ruska), spolu 500 spevákov a hudobníkov.
Súťažilo sa v rôznych kategóriách podľa veku, počtu členov, repertoáru. Zbory hodnotila medzinárodná porota, ktorá na základe získaných bodov udelila zborom bronzové, strieborné a zlaté pásmo. Krupinský zbor vo svojej kategórii (komorné zbory 9 - 24 spevákov) získal zlaté pásmo a 1. miesto. V kategórii komorných zborov, účinkovali aj zbory z Fínska, Nórska a Slovinska. Okrem súťažného vystúpenia v Primaciálnom paláci zbor vystúpil v piatok večer na Adventnom koncerte v koncertnej sále v Klariskách a v sobotu večer na Vianočných trhoch.
Spevácky zbor pri Rímskokatolíckom kostole v Krupine sa svojím úspešným účinkovaním na viacerých medzinárodných festivaloch nielen zapísal do povedomia slovenskej zborovej obce, ale zároveň skvelo reprezentuje mesto Krupina.
Poďakovanie patrí spevákom, aj sponzorom: Mestu Krupina, Farskému úradu Krupina a dopravcovi SAD Krupina s.r.o. Mlynská ulica 1669.

Mgr. Anna Ližbetínová

Demografický vývoj obyvateľstva v meste Krupina v mesiacoch 1. október - 1. november 2016

Naši novonarodení Krupinčania : 8 detí

Dávid Kroupa
Alexandra Nemčeková
Dorota Kováčová
Samuel Liktor
Lukáš Gonda
Miroslav Kubinec
Peter Kulich
Nikola Beniačová

Manželstvo uzavrelo 8 párov:

Tomáš Jantoška a Anna r. Motyčková
Peter Frčka a Žofia r. Oravcová
Peter Mičuda a Dana Nováková
Jozef Zelinka a Simona Lukáčová
Pavel Dendiš a Monika r. Frčková
Ondrej Kohút a Monika r. Prôčková
Marek Ančin a Lenka Šafáriková
Martin Sever a Bernadeta Klimková

Opustilo nás 5 spoluobčanov:

Ladislav Buday, 83-ročný
Ondrej Lelek, 64-ročný
Pavel Vyletel, 82-ročný
Magda Didiová, 58-ročný
Anna Sýkorová, 82-ročná

Ing. Adriana Žabková

OZNAM ŠKOLSKEJ JEDÁLNE ZŠ J. C. HRONSKÉHO

Školská jedáleň pri Základnej škole J. C. Hronského v Krupine, ponúka širokej verejnosti možnosť stravovania v školskej jedálni. Na výber máte z dvoch varených jedál. Obed si môžete dať nabrať do obedára alebo obedovať v jedálni.

Čas výdaja je od 11.00 do 14.00 hod.

Cena jedného kompletného obedu je 2,39€.

Prihlásiť sa môžete osobne v kancelárii školskej jedálni alebo na telefónnom čísle:045/5522361, 0903722361.

Tešíme sa na Vás.

Mária Zaťkovová

MFK STROJÁR VYHODNOTIL JESENNÉ SÚŤAŽE

Jesenná časť súťaže sa začala pre „A" mužstvo veľmi dobre, keď sme sa už na začiatku chytili dobrými výsledkami. Snažili sme sa udržať tento trend aj počas celej jesene. Samozrejme, prišli aj prvé výpadky, ktoré chlapcom nemôžem vyčítať, pretože človek sa učí na vlastných chybách, ale najviac ma mrzia domáce prehry.
Prezimovali sme na peknom 3. mieste v tabuľke, čo je do jarnej časti súťaže pre nás veľká výzva udržať sa na horných miestach tabuľky. S prístupom hráčov k povinnostiam som bol vcelku spokojný, i keď výhrady mám k životospráve pred niektorými zápasmi. Za tieto prehrešky sme pykali stratami bodov, ktoré chýbajú k väčšej spokojnosti. K oporám mužstva patrili starší hráči, hlavne svojimi skúsenosťami, ktorým dobre sekundovali mladší hráči. Ambíciou do jarnej časti je pohybovať sa v popredí tabuľky. Chcem sa poďakovať hráčom za kvalitné výkony na ihrisku, i keď nie vždy dobrý výkon znamená dobrý výsledok. Poďakovanie patrí tiež funkcionárom výboru za vytvorené podmienky, fanúšikom fan-clubu za podporu.

POZITÍVA: Hlavný cieľ sme splnili. Vytvorenie výborného kolektívu z mladých hráčov, kde sa bazíruje hlavne na vytvorení kvalitnej partie po ľudskej stránke a zodpovednosti za veci. Zaujímavá práca (aj keď veľmi náročná) s mladými hráčmi, ktorí sa dajú ešte po niektorých stránkach formovať.

NEGATÍVA: Nedá mi nevysloviť názor, že jedna trávnatá plocha (hlavné ihrisko) je pre šesť mužstiev. Na jednom ihrisku sa v niektoré dni stretávajú tri či štyri mužstvá v tom istom čase.
Na záver by som sa chcel ešte raz poďakovať svojim hráčom, do ktorých som sa snažil celý rok vštepovať veci, ktoré im budú užitočné nielen v športe, ale aj v bežnom živote. Niekedy som bol na nich aj trošku tvrdší, ale to vyplývalo z toho, že sme sa chceli posúvať stále dopredu.

Stanislav Bielik, tréner

Dospelí – V. liga skupina C, tabuľka po jesennej časti 2016/2017

1. ŠK Partizán Čierny Balog	13	9	2	2	31:14	29
2. ŠK Selce	13	7	3	3	33:28	24
3. MFK Strojár Krupina	13	6	4	3	21:10	22
4. ŠK Sásová	13	6	3	4	30:18	21
5. PS Hliník nad Hronom	13	4	7	2	25:24	19
6. TJ Baník Štiavnické Bane	13	5	3	5	22:20	18
7. OŠK Dobrá Niva	13	5	2	6	29:24	17
8. TJ ŠK Sokol Jaku	13	5	2	6	27:23	17
9. TJ Lovča	13	5	2	6	24:31	17
10. FK Sitno Banská Štiavnica	13	5	1	7	19:28	16
11. ŠK Hrochoť	13	4	3	6	21:30	15
12. OFK 1950 Priechod	13	4	3	6	18:27	15
13..OŠK Lieskovec	13	3	4	6	21:26	13
14. OTJ Hontianske Nemce	13	2	3	8	16:27	9

Strelci gólov:
6 gólov: Želiezka Mário, 2 góly: Lietava Daniel, Selecký Slavomír, Slúka Jozef, Paľov Adrián, 1 gól: Babiak Filip, Selecký Martin, Murín Tomáš, Kirdernaj Peter, Strhársky Ján, Križan Šimon, Boháčik Kamil

Dorast – III. Liga skupina JUH, tabuľka po jesennej časti 2016/2017

1. TJ Sklotatran Poltár	13	11	0	2	49:11	33
2. MŠK Rimavská Sobota	13	10	2	1	47:12	32
3. FK Sokol Braväcovo	13	9	2	2	56:13	29
4. FK Iskra Hnúšťa	13	8	0	5	23:19	24
5. FK Mesta Tornaľa	13	7	2	4	29:26	23
6. FK 09 Bacúch	13	7	0	6	24:29	21
7. OFK Slovenská Ľupča	13	6	2	5	35:29	20
7. FTC Fiľakovo	13	5	3	5	22:23	18
8. MFK Revúca	13	4	3	6	27:31	15
9. MFK Nová Baňa	13	3	4	6	22:24	13
10. MFK Detva	13	4	1	8	21:35	13
11. MFK Strojár Krupina	13	4	0	9	12:29	12
12. TJ Tatran Čierny Balog	13	2	0	11	15:60	6
13. FK Slovan Sliač	13	0	3	10	6:47	3

Strelci gólov:
4 góly: Haško Dávid, 3 góly: Valica Andrej, 2 góly: Zaťkov Hugo, 1 gól: Selecký Slavomír,Pálka Ľubomír, Dado Erik

Starší žiaci – II. Liga skupina JUH, tabuľka po jesennej časti 2015/2016

1. FK LAFC Lučenec	13	13	0	0	58 : 6	39
2. FK FC Baník Veľký Krtíš	13	8	2	3	37:22	26
3. MFK Strojár Krupina	13	8	1	4	28:27	25
4. FK Mesta Tornaľa	13	8	0	5	50:23	24
5. MFK Detva	13	7	2	4	25:18	23
6. OŠK Radzovce	13	7	1	5	33:24	22
7. TJ Baník Kalinovo	13	7	1	5	29:30	22
8. MFK Nová Baňa	13	6	2	5	23:22	20
9. TJ Sklotatran Poltár	13	5	3	5	42:35	18
10. FTC Fiľakovo	13	6	0	7	28:27	18
11. MFK Revúca	13	4	1	8	31:54	13
12. FK Iskra Hnúšťa	13	2	3	8	11:24	9
13. MFK Žarnovica	13	2	0	11	7:33	6
14. FK Sitno Banská Štiavnica	13	0	0	13	3:60	0

Strelci gólov:
6 gólov: Sporiš Marian, Zaťkov Hugo, 4 góly: Roziak Maroš, 3 góly: Mistrík Andrej 2 góly: Výboch Jozef, Dado Erik, Ruman Jakub, 1 gól: Lutter Marek, Kriško Marek, Ruman Matúš

Starší žiaci – II. Liga skupina JUH, tabuľka po jesennej časti 2016/2017

1. MFK Detva	13	12	1	0	88:3	37
2. MFK Žarnovica	13	9	3	1	63:9	30
3. FTC Fiľakovo	13	9	2	2	51:13	29
4. FC Baník Veľký Krtíš	13	9	1	3	71:24	28
5. ŠK Novohrad Lučenec	13	8	2	3	43:15	26
6. FK Mesta Tornaľa	13	7	1	5	36:42	24
7. Sklotatran Poltár	13	7	0	6	42:47	21
8. MFK Strojár Krupina	13	5	3	5	24:17	18
9. Sitno Banská Štiavnica	13	4	1	8	24:50	13
10. MFK Revúca	13	4	0	9	28:61	12
11. FK Iskra Hnúšťa	13	3	1	9	14:31	10
12. OŠK Radzovce	13	3	1	9	8:67	10
13. TJ Baník Kalinovo	13	2	0	11	11:72	6
14. MFK Nová Baňa	13	1	0	12	20:72	3

Strelci gólov:
4 góly: Vaščák Denis, 3 góly: Pálka Erik, Bukovčan Patrik, Výboch Jozef, 2 góly: Gajdošík Šimon, 1 gól: Kralj Mirko, Crichel Miroslav, Svitka Michal, Kóoš Dávid, Krnáčik Lukáš, Dendiš

Mladší žiaci „B" - majstrovstvá okresu, tabuľka po jesennej časti 2016/2017

1. TJ Slovan Dudince	8	6	2	0	57:14	20
2. MFK Lokomotíva Zvolen	8	5	1	2	49:21	16
3. TJ Družstevník Podzámčok	8	5	1	2	28:16	16
4. MFK Strojár Krupina	8	2	0	6	23:46	6
5. OŠK Sása	8	0	0	8	12:72	0

Strelci gólov:
9 gólov: Orem Marko, 4 góly: Palkovič Tobias, 3 góly: Nemec Richard, 2 góly: Kováč Adam, Lauko Michal, Repiský Michal 1 gól: Škraban Peter

Výsledky - mladší žiaci „B", Majstrovstvá okresu, jeseň 2016/2017

1. kolo: Slovan Dudince - MFK Strojár 11 : 1
2. kolo MFK Strojár - Družstevník Podzámčok 0 : 4
3. kolo OŠK Sása - MFK Strojár 3 : 7
4. kolo MFK Strojár - MFK Zvolen 3 : 4
5. kolo MFK Strojár - Slovan Dudince 2 : 9
6. kolo OŠK Podzámčok - MFK Strojár 4 : 3
7. kolo MFK Strojár - OŠK Sása 6 : 3
8. kolo MFK Zvolen - MFK Strojár 8 : 1

Hodnotenie jesennej časti 2016/2017 MFK Strojár Krupina, Mladší žiaci U 13 - II. liga JUH

Príprava na novú sezónu 2016/2017 začala 21. 7. 2016 v domácich podmienkach. Počas prázdninového obdobia pozostával tréningový mikrocyklus zo 4 tréningových jednotiek a 1 zápasu. Hneď v úvode prípravy sme absolvovali turnaj na domácej pôde, kde sme sa stretli s družstvami: FK Inter Bratislava, FŠ MH Jupie Banská Bystrica, FK Pohronie Žiar nad Hronom.
Prípravné zápasy sme odohrali s FK Slovan Levice 2 x (3:7, 3:6), Baník Veľký Krtíš (6:5).
Účasť hráčov v prípravnom období počas prázdnin bola ovplyvnená obdobím dovoleniek, ale aj napriek tomu bola priemerná účasť v mesiaci júl – 13 hráčov a v auguste - 10 hráčov.
Úvod jesennej časti sa ešte niesol v procese spoznávania, skúšania. Dôvodom boli absencie z účasti na dovolenkách a taktiež v mesiaci september pribudli do kádra 4 hráči: Šimko, Gregáň, Bešina, Vazan. Počas jesennej časti zásadné problémy nenastali. Družstvo opustila Dominika Paterová, ktorá začala prípravu, ale s príchodom školského roku nedokázala zladiť dochádzku- školu- tréning. Hráčka sa vrátila do materského klubu TJ Slovan Dudince.
V závere jesene sme odohrali 2 zápasy s veľmi dobrými súpermi v B. Štiavnici (0:2) – zápas veľmi dobrej úrovne, kde sme sa nedokázali strelecky presadiť. Domáci prejavili väčšiu túžbu po víťazstve a mali v družstve väčšie individuality, ktoré dokázali zápas rozhodnúť. V Detve (1:6) sme zaznamenali najvyššiu prehru. Po prvom polčase sme boli lepším družstvom, ale žiaľ svoje príležitosti sme nedokázali využiť. Druhý polčas dominovali na ihrisku domáci hráči, ktorým sme dovolili po našich hrubých individuálnych chybách skórovať.
V zápasoch s ľahšími súpermi sme dokázali počas zápasu využívať naše prednosti a súperove slabiny, čím sme zaznamenali vysoké víťazstvá Radzovce (6:0), Poltár (9:1).
Spokojnosť môžem vyjadriť s tréningovou a zápasovou účasťou hráčov. Taktiež som spokojný s prístupom hráčov k povinnostiam počas tréningového procesu a zápasov. U niektorých hráčov sme zaznamenali nevyrovnané výkony, čo je však charakteristické pre túto vekovú kategóriu.
S celkovým priebehom jesennej časti môžem vyjadriť spokojnosť, aj keď sa samozrejme vyskytli nedostatky, ktoré som spomínal. Počas zápasov dostávali všetci hráči príležitosť (najmenej 1/3 zápasu 20 min., spravidla každý ½ 30 min.).
Dôležitým pri hodnotení je individuálny výkon jednotlivca - tu môžem vyjadriť spokojnosť, že každý hráč zaznamenal určitý pokrok, ale u niektorých hráčov neboli dosiahnuté ich možnosti. Herný výkon družstva bol charakteristický počas celej jesene značnou nevyrovnanosťou, čo bolo spôsobené nevyrovnanou výkonnosťou hráčov.
Prípravu využijeme na zlepšenie všetkých oblastí, v ktorých sme zaznamenali nedostatky. Prevažnú časť prípravy absolvujeme v ŠH pri ZŠ E. M. Šoltésovej, ktorú budeme využívať na zlepšenie pohybových schopností (najmä rýchlosť, koordinačné schopnosti), pohybové zručnosti (HČJ – rýchla práca s loptou) a na malé prípravné hry.
Počas prechodného obdobia november, december budeme využívať ŠH pri ZŠ E. M. Šoltésovej 2 x týždenne. V prípade ponuky účasť na halových turnajoch.

Mgr. Maroš Skopal, tréner

Vyhodnotenie predprípravka - prípravka U9

Jarná časť súťažného ročníka sa niesla v zmysle nezmyselného zaradenia chlapcov do kategórie U 11, kde sa stretali, v zápasoch s vekovo staršími a fyzicky zdatnejšími deťmi. V kategórii predprípravky boli zaradené deti narodené v roku 2005 – 1, 2006 -3, 2007 – 2, 2008 – 5 a 2009 – 4. Napriek tomu, že deti a rodičia boli znechutení výsledkami, keď v celej súťaži sa podarilo vyhrať celkom tri zápasy a dva remizovať, účasť na tréningoch dosahovala až takmer 85 %.
Po jarnej časti odišli do iných klubov mimo Krupinu 3 deti, Simon Kocka – MFK Lokomotíva Zvolen, Karolína a Samuel Illéšovci do JUPIE B. Bystrica, 15 detí prešlo do vyššej kategórie z celkového počtu 26 detí, ktoré boli pôvodne prihlásené a organizačne zaradené do klubu mini futbalu. V priebehu súťaže skončilo svoju činnosť na základe už uvedených dôvodov 5 detí. Ako dôvod svojho odhlásenia bola demotivovanosť, najmä v zápasoch so staršími a nepomer zodpovedajúci fyzickej a hernej vyspelosti a následných výsledkoch zápasov. Ja osobne som nebol schopný presvedčiť rodičov o zmysluplnosti zaradenia týchto detí do súťaže U 11.
Pre súťažný ročník 2016/2017 bolo prijaté rozhodnutie, že deti predprípravky nebudú zaradení do žiadnej súťaže, čo sa odzrkadľuje na dostatočnom čase na individuálnu prípravu mladých adeptov futbalu. Do klubu prípravky U 9 v rámci Domčeka CVČ v Krupine je prihlásených 24 detí, z toho 14 je žiakov krupinských základných škôl a 10 je škôlkárov. Z uvedeného dôvodu boli deti rozdelené do dvoch skupín, pre ktoré sú organizované tréningové jednotky z prihliadnutím na vek jednotlivých skupín. „ Futbalová škôlka " sa venuje individuálnym činnostiam jednotlivca, tak aby v nasledujúcom ročníku mohli chlapci doplniť predprípravku. Chlapci zaradení do predprípravky – školáci sa venujú individuálnej technickej príprave s loptou, nácviku herných činností jednotlivca a prípravy kolektívnych herných činností. Odohrali jeden turnaj za účasti mužstiev Hontianskych Nemiec a Dudiniec, a priateľský zápas v Dudinciach, ktoré výsledkovo neboli podstatné, ale ukázali, že toto je tá správna cesta prípravy mladých začínajúcich futbalistov a nie násilné zapájanie do nezmyselných súťaží. Bohužiaľ musím konštatovať, že poveternostné podmienky nám nedovolili odohrať ďalšie turnaje v Krupine a v Dudinciach.
Do dnešného dňa bolo odtrénovaných celkom 23 tréningových jednotiek zameraných hlavne na hernú činnosť jednotlivca Coerwerovou metódou, prípravnými hrami najmä hravou formou, s 87 % účasťou. Táto by však bola takmer na 100 %, lenže znižujúcim percentuálnym faktorom je chorobnosť jednotlivých detí, čo sa nedá nijako ovplyvniť.
Pre porovnanie rastu výkonnosti a hernej praxi nám budú napomáhať aj zimné halové turnaje, napr. 11. 12. 2016 v Krupine „ Mikulášsky turnaj " organizovaný Domčekom CVČ a iné turnaje v okolí s vekovo primeranými súpermi.
Chcem sa poďakovať výboru za správne rozhodnutie nezaradiť predprípravku do žiadnej neprimeranej súťaže a to chcem urobiť v mene detí a aj rodičov deti prihlásených na klubu prípravky U 9.
Chcem sa poďakovať aj hospodárovi FK, ktorý chlapcom pripravil na turnaj a zápas dresy a aj takto prispel k zvyšujúcemu sa záujmu detí a ich rodičov o futbalovú prípravku U9.

Jozef Hraško, tréner

1. ročník chodeckých pretekov

Dňa 29.11.2016 sa uskutočnil 1. ročník chodeckých pretekov v športovej hale pri ZŠ E. M. Šoltésovej. Toto športové podujatie začalo už v dopoludňajších hodinách, kedy sa uskutočnila beseda v Kine Kultúra s našim zlatým olympionikom z Ria 2016, Matejom Tóthom, ktorý zavítal opäť do nášho mesta po necelom roku. Matej sa prejavil ako skromný človek a trpezlivo, niekedy aj s úsmevom odpovedal na všetky otázky od našich žiakov. Po tejto besede nasledovala prezentácia účastníkov a samotné zahájenie pretekov našim vzácnym hosťom Matejom Tóthom, ktorý sa chopil aj mikrofónu a odkomentoval časť pretekov.

Súťažilo sa v piatich kategóriách: Prípravka chlapci a dievčatá (nar. 2007 a ml.) na 500 metrov, najmladší žiaci a žiačky (nar. 2005 a 2006) na 1000 m, mladší žiaci a žiačky (nar. 2003 a 2004) na 1000 m, starší žiaci a žiačky (nar. 2001 a 2002) na 1000 m, a dorastenci, juniori a dospelí na 3000 m.

Pretekov sa zúčastnili žiaci našej školy, ale aj ostatných krupinských škôl a taktiež sme tu mali súťažiacich z viacerých kútov Slovenska. V kategórii juniorov a dospelých sa predstavilo niekoľko reprezentantov Slovenska v chôdzi ako aj zahraniční pretekári z Poľska a z Maďarska.

Veľká vďaka patrí hlavnému organizátorovi – Mestu Krupina a VŠC Dukla Banská Bystrica. **Mgr. Maroš Skopal**

Vitajte v našej škôlkarskej rodine

Po dvoch mesiacoch plných pohody, slnka a nových zážitkov sme sa opäť stretli v materskej škole. Deti sa vrátili ku svojim kamarátom, hračkám, učiteľkám, kuchárkam. Veľa rodičov a detí k nám zavítali po prvý krát. Materská škola na ulici Malinovského vytvorila 9 tried a prijala 169 detí, na elokovanom pracovisku I. Krasku vytvorila 2 triedy, prijala 41 detí.

Budova materskej školy prešla výraznou rekonštrukciou. Program školy je zameraný aj na rozvoj pohybových zručností a zdatností vo vonkajšom prostredí, čomu zodpovedá materiálne vybavenie. Práve v tomto období sa náš školský dvor pýši vybavenými novými preliezkami, úpravou zelene, vyasfaltovaným dvorom, oplotením areálu materskej školy. Finančné prostriedky sme dostali od zriaďovateľa Mesta Krupina, odsúhlasené poslancami Mestského zastupiteľstva. Tešíme sa, že táto snaha a práca prinesie radosť deťom.

4. november - Deň materských škôl na Slovensku sa stal medzníkom v dejinách predškolskej pedagogiky. / v B. B. prvá detská opatrovňa - 4. november 1829 /.

Aj naše pedagogické pracovníčky spoločne s deťmi podporili túto myšlienku a zvýraznili význam, poslanie a opodstatnenosť materskej školy.

Spoločným pochodom pred budovu MsÚ a vypustením balónov, sme uviedli do života profesionálnu hrdosť k zvýšeniu statusu Materskej školy na ul. Malinovského a elokovaného pracoviska v Krupine.

Mária Macková, učiteľka MŠ

Vianočná Viedeň

Dňa 7. decembra 2016 zorganizovala Základná škola Jozefa Cígera Hronského zájazd ,,Vianočná Viedeň". Spred školy sme vyrazili o siedmej ráno a cesta nám trvala približne 4 hodiny.
Cestu sme si osladili v čokoládovni v mestečku Kittsee, kde sme mohli ochutnať rôzne druhy čokolád.
Vo Viedni sme navštívili AQUA-TERRA-ZOO, kde sa nachádzali akvária, terária a mnohé exotické zvieratá. Na vrchole nebotyčnej budovy nás čakala nádherná panoráma mesta. Po prehliadke ,,Meerhausu" sme sa vydali do vianočných ulíc Viedne, kde sme obdivovali krásnu architektúru budov a kostolov. Zastali sme v uličke Mariahilfer Strase, najexkluzivnejšia časť Viedne. Okrem samotných trhov sme ešte navštívili Dóm svätého Štefana a Hofburg, zimné sídlo Hasburgovcov. Videli sme múzeá, sochu W. A. Mozarta, Márie Terézie, Františka Jozefa aj Sissi, záhrady a parlament.
Náš zájazd sme zakončili vianočnými trhmi pri radnici, kde sme si mohli kúpiť koláč a teplý vianočný punč. Viedeň nás očarila krásnou vianočnou výzdobou.
Pred školu sme sa vrátili krátko po desiatej. Po príchode sme sa rozišli a spokojne sme sa vrátili domov.

Žiaci 9.C, ZŠ J. C. Hronského

Olympiáda Slovenského jazyka

Dňa 15. novembra 2016 sme sa zúčastnili v CVČ Domček obvodného kola Olympiády zo slovenského jazyka a literatúry. Bol to už v poradí 9. ročník a našu školu úspešne reprezentovala Paulína Kvasová z 8.B triedy.
V rámci Hontu sa umiestnila na peknom 3.mieste, medzi deviatakmi bola jedinou ôsmačkou.

Mgr. Ľubica Milčíková

Futsal - okresné kolo

V utorok 15. novembra 2016 sa v telocvični ZŠ E. M. Šoltésovej uskutočnilo okresné kolo vo futsale základných škôl. Za účasti 7 družstiev sa hralo v 2 skupinách. V A skupine hrali ZŠ J. C. Hronského Krupina, ZŠ s MŠ A. Matulu Sebechleby, SŠ Dudince, ZŠ s MŠ Cerovo a v B skupine hrali ZŠ s MŠ Hontianske Moravce, ZŠ a MŠ Hontianske Nemce a naši chlapci. V úvodnom zápase naši chlapci nastúpili proti družstvu z Hontianskych Moraviec a po bojovnom výkone zvíťazili 2:0. V druhom zápase v skupine, v ktorom sa rozhodovalo o prvenstve v skupine remizovali z chlapcami z Hontianskych Nemiec 3:3 a vyhrali skupinu B. V semifinále po výbornom výkone porazili chlapcov zo ZŠ J. C. Hronského Krupina 4:1 a postúpili do finále. V zápase o celkové prvenstvo sa stretli zo ZŠ A. Matulu Sebechleby. Po 2 rýchlych góloch Michala Svitku naši chlapci už kontrolovali ďalší priebeh stretnutia a v druhom polčase pridali ešte 2 góly a zaslúžene zvíťazili 4:0. Naši chlapci zvládli turnaj na výbornú a zaslúžene postúpili do regionálneho kola, ktoré sa uskutoční 29.11. 2016 opäť na domácej pôde. Školu reprezentovali: Michal Svitka, Šimon Gajdošík, Jozef Výboch, Miroslav Crichel, Erik Pálka, Jakub Kubovich, Natan Vician, Patrik Povalač, Patrik Bukovčan, Adam Maslík.

Mgr. Martin Selecký

DUÁL PRO na SOŠOaS Krupina.

Stredná odborná škola obchodu a služieb v Krupine bude od budúceho školského roka realizovať duálne vzdelávanie v spolupráci s firmou Continentál. V štvorročnom študijnom odbore Mechanik strojov a zariadení je pridaná hodnota vzdelávania formou DULPRO. Je to získanie okrem Maturitného vysvedčenia, výučného listu, aj Nemeckého certifikátu odbornej spôsobilosti, vo vyštudovanom odbore Mechanik strojov a zariadení.
Dňa 2. 12. 2016 sa vo firme Continental Zvolen, stretli riaditelia a výchovní poradcovia základných škôl okresu Krupina a Zvolen. Účastníkmi stretnutia boli aj riaditeľka CPPPaP Zvolen PhDr. Beáta GRASSL, za AHK Nemeckú obchodnú a priemyselnú komoru Dipl. Ing. Željka Šenkovič, vedúca oddelenia projektov a odborného vzdelávania AHK, za BBSK Mgr. Imrich Kováč z oddelenia školstva a kultúry, za hostiteľskú firmu Continental, Ing. Lovas a Mgr. Kavická. SOŠOaS Krupina zastupovali Mgr. Anna Borbuliaková riaditeľka školy a Bc. Ján Brodniansky, hlavný MOV strojárstvo.
Exkurziu v priestoroch firmy absolvovali aj žiaci zo ZŠ, ktorí prejavili záujem o duálne vzdelávanie .
Cieľom stretnutia bolo oboznámiť zástupcov zo ZŠ o priebehu a výhodách tejto formy vzdelávania na našej škole a vo firme Continental Zvolen. Zástupcovia ZŠ v diskusii hodnotili kladne Duál Pro, ako vzdelávanie s veľkou pridanou hodnotou, ponúkanou našou školou. Tak ako na záver skonštatovali je na rodičoch a ich deťoch, či túto formu vzdelávania príjmu a zveria svoje dieťa do duálneho vzdelávania na našej škole.
Všetci, ktorí majú záujem o túto formu vzdelávania sa môžu prihlásiť u svojich výchovných poradcov, alebo priamo vo firme resp. informovať na SOŠOaS Krupina.

Mgr. Anna Borbuliaková, riaditeľka SOŠOaS Krupina

Info: Continental Automotive Systems Slovakia, Zvolen
Marián Lovás, manažér projektu, Tel.:045 / 531 86 90
Partnerská škola : SOŠ obchodu a služieb ,M.R. Štefánika 8 Krupina
Mgr. Anna Borbuliaková , riaditeľka školy 045/5512403

Imatrikulácie na SOŠOaS Krupina

V tento slávnostný deň sa stali „prváci" našej školy členmi cechu študentského. Ale nebolo to len tak zadarmo, čakali ich rôzne disciplíny. Museli splniť úlohy, ktoré sme si my žiaci v školskej rade pre nich pripravili. Prvou úlohou bolo jedenie jablka, ktoré bolo priviazané na palici. Jablko im viselo na palici a čakalo na toho, kto si ho ako prví zje. Lenže úloha nebola jednoduchá, nemohli používať ruky. Ďalšou úlohou bola ochutnávka ovocia a zeleniny. Žiaci museli so zaviazanými očami uhádnuť, či ide o zeleninu alebo ovocie. Po tejto úlohe nasledovalo kŕmenie vo dvojici. Ich úlohou bolo taktiež so zaviazanými očami nakŕmiť toho druhého smotanou. Predposlednou disciplínou bolo pukanie balónov. Žiaci museli splniť bojovú úlohu vo dvojici s balónom a to prasknúť ho bez použitia rúk. Bola to sranda pozorovať ich. Nakoniec prišla na rad pantomíma. Pri tejto úlohe si žiaci precvičili svoje neverbálne zručnosti a herecké výkony.
Pokiaľ žiaci zvládli skúšku dostali odmenu v podobe cukríka a lízanky. Ale, ak nesplnili naše skúšky, tak ich čakal trest a to ochutnať škoricu a kyslú šumienku. Bolo to zaujímavé a prežili sme výbornú atmosféru plnú humoru. Nakoniec sme aj tak všetkých „prvákov" prijali do našej školy.
A tak sme slávnostne ukončili imatrikulácie.

Viliam Smutný II.O

Literárne stretnutie

Mestská knižnica v Krupine a Klub dôchodcov učiteľov, 9. novembra privítali začínajúceho spisovateľa Norberta Ölveckého.
S písaním začal len nedávno - v roku 2011 sa prvýkrát zúčastnil na poviedkovej súťaži a z poviedok, ktoré do súťaže poslal, vybrali dve. Tie boli nakoniec publikované v knihe „Krimipoviedky".
Prvotina „Na krídlach duše" - je strhujúci skutočný príbeh psychicky týranej a ponižovanej ženy, ktorá svojho manžela milovala aj napriek tomu, ako veľmi jej ubližoval. Neprestajne mu odpúšťala, a zároveň sa ho bála - až kým neprišla na to, že hoci ho nedokáže zmeniť, dokáže zmeniť seba...
„Nečakaná diagnóza" - je najnovšie dielo. Napínavý román o diagnóze, ktorá sa síce na Slovensku ešte nevyskytla, ale v Čechách už áno - a takmer vždy sa končila smrťou. Striehne na nás vo vode - na kúpaliskách, jazerách. A zabíja… rýchlo a nečakane.
Oba príbehy zaujali čitateľov a aj preto sa rozprúdila vzrušujúca debata, lebo o týraných ženách sa veľa hovorí v dnešnej spoločnosti.
Samozrejme aj druhý príbeh je nám blízky. Pretože letné dni si krátime pri jazerách, či kúpaliskách a dej „Nečakanej diagnózy" je taký vierohodný, že veru skrsla v nás myšlienka, čo keď sa to stane aj nám...
Spisovateľ Ölvecký bol veľmi bezprostredný a milý, dobre sa nám s ním besedovalo. Stretnutie všetkých zaujalo a budeme pozorne sledovať jeho ďalšiu spisovateľskú dráhu a čakáme na jeho nové romány.

Katarína Almášyová

EURÓPSKA ÚNIA A MY - EUROSCOLA 2017

Študenti 2. ročníka študijného odboru obchodná akadémia sa rozhodli zapojiť do celoslovenskej súťaže Euroscola, ktorú každoročne vyhlasuje informačná kancelária Európskeho parlamentu na Slovensku.

Euroscola 2017 dáva možnosť študentom vo veku 16 - 18 rokov zažiť jeden deň v Európskom parlamente v Štrasburgu a rokovať so svojimi rovesníkmi o problémoch mladých v EÚ.
Základom zapojenia sa do súťaže je usporiadanie podujatí na základe vybraných tém s cieľom ktorých je diskusia o Európskej Únii. Naši žiaci sa rozhodli pre tému „Európska únia a my" a venovali sa otázkam Brexitu vo Veľkej Británii, migračnej kríze v Európe a Predsedníctvu SR v rade EU. Najprv vytvorili dotazník o EÚ, v ktorom sa snažili zistiť názory žiakov i občanov nášho mesta na fungovanie Európskej únie.
V utorok 22. 11. 2016 sa im spoločne s pani profesorkou podarilo zorganizovať zaujímavú besedu s europoslankyňou Monikou Flašíkovou-Beňovou a ďalšími hosťami, riaditeľkou školy Mgr. Annou Borbuliakovou, vedúcou klubu dôchodcov Annou Križanovou a poslancom BBSK Štefanom Matejkinom.
Žiaci II.O mali pripravené množstvo otázok, ktoré ich zaujímali a pani Flašíková-Beňová im na ne s úsmevom a radosťou odpovedala. Po besede s europoslankyňou mali rozhovor s pánom poslancom Štefanom Matejkinom, ktorý rozprával o problémoch nášho kraja. Hlavne o nezamestnanosti a nedostatku špecializovaných lekárov v našom okrese. Tiež sa vyjadril k problémom s čerpaním eurofondov a k plánovanému obchvatu okolo Krupiny, ktorý je zatiaľ v nedohľadne.
V rámci projektu žiaci vyzbierali pre deti darované oblečenie, hračky.
Zbierku rozdelili a osobne doručili do Migračného tábora v Opatovskej Novej Vsi, ako aj do Centra sociálnych služieb Krupina.
A nakoniec si zobrali na starosť prípravu súťaže „Poznávame Európsku úniu a ľudské práva", kde zisťovali úroveň vedomostí žiakov a občanov mesta.

Monika Kocková II.O

Majstrovstvá Slovenska v cyklokrose - Krupina 2016

V nedeľu 4. 12. 2016 sa v Krupine bojovalo o tohtoročných majstrov Slovenska v cyklokrose. Organizátorom pretekov bol Cyklistický klub Krupina. Preteky sprevádzalo krásne zimné počasie. Rannú námrazu na trati postupne roztápalo slnko a vznikajúce blato sľubovalo maximálnu sústredenosť v prípade pretekárov a zaujímavé okamžiky pre divákov. S náročnými podmienkami sa pasovali už detské kategórie, u juniorov a elitných mužov to poriadne preverilo techniku jazdy.

„Majstrovstvá Slovenska ukončili peknú domácu sezónu. Organizátori z Krupiny opäť pripravili nádherné a zaujímavé preteky. Počasie bolo nádherné, pre divákov veľmi atraktívna trať, ťažká a technická, množstvo zaujímavých momentov a pádov. Napriek tomu vo všetkých kategóriách zvíťazili favoriti, nekonalo sa žiadne prekvapenie, teda zaslúžene zvíťazili najlepší, tí, ktorí to aj počas celej sezóny preukazovali. Určite chceme pokračovať v rotácii organizátora MSR" zhodnotil MSR Martin Fraňo, predseda komisie pre cyklokros.

Preteky sa začali štartom najmenších v kategórii Nábor, kde súťažili deti o titul majstra okresu Krupina. Súťažilo sa v troch vekových kategóriách. V kategórii do 6 rokov sa majstrom okresu Krupina stal Matúško Orlický. V kategórii od 6-9 rokov sa majstrom okresu Krupina stal Marko Ungvarský z Krupiny, v dievčenskej kategórii si víťazstvo a titul majsterky vybojovala Ninka Gajdošíková z Krupiny. V najstaršej kategórii od 10-14 rokov si majsterské tituly rozdelili Stanislav Stankovič a Viktória Klementová, obidvaja z Krupiny.

Hlavnou časťou pretekov boli Majstrovstvá Slovenska v rámci 12. kola Slovenského pohára, kde súťažili pretekári s platnou licenciou Slovenského zväzu cyklistiky. Od každého pretekára sa očakával maximálny výkon, veď sa bojovalo o najcennejší titul na Slovensku. V kategórii starších žiakov si majstrovský titul vybojoval Lukáš Kunštár (ŽP Šport, a.s. Podbrezová) a svoju úspešnú sezónu u mladších žiakov zavŕšil ziskom zlatej medaily Matthias Swarzbacher z rovnakého klubu. Vo veteránskych kategóriách si fantasticky viedol pretekár z kategórie Masters A Milan Barényi (Trek KCK Oslany), ktorý len deň predtým získal bronzovú medailu na Majstrovstvách sveta v belgickom Mole. Kategóriu Masters B obhájil exmajster sveta v cyklokrose Ondrej Glajza (ŠK Tatry Bike Team Cyklomax). Medzi kadetmi triumfoval Samuel Hollý (CKM Poprad), v spoločnej kategórii žiačok a kadetiek zvíťazila obhájkyňa titulu z minulého roku Radka Paulechová (CyS – Akadémia Petra Sagana , Žilina). Medzi juniormi si titul odniesol Jakub Varhaňovský (ŽP Šport, a.s. Podbrezová), medzi U23 bol najrýchlejší pretekár Šimon Vozár z toho istého klubu. Vyvrcholením pretekov bol štart mužov Elite, kde si prvenstvo vybojoval Martin Haring z Dukla Banská Bystrica. Všetkým srdečne gratulujeme.

Veľké poďakovanie patrí všetkým, ktorí podporili tieto preteky, či už sponzorsky alebo organizačne. **SZC, CK Krupina**

Knihy pre knižnicu

Čitatelia navštevujúci Mestskú knižnicu v Krupine sa určite potešia, pretože do knižnice pribudlo 461 nových kníh, ktoré sme zakúpili vďaka dotácií z Fondu na podporu umenia a spolufinancovaniu Mesta Krupina.

Do knižnice pribudli knihy rôzneho žánru – beletria, náučná literatúra aj knihy pre detského čitateľa. Zakúpený notebook a interiérové vybavenie (stoličky, stolíky, vitrínka) sa budú využívať pri rôznych besedách, prednáškach, prezentáciách, prázdninových tvorivých dielňach a iných plánovaných aktivitách.

Už aj v tomto roku spríjemnilo nové vybavenie niekoľko zaujímavých aktivít v knižnici. V októbri na podujatí s názvom „Stretnutie mátoh v knižnici" sa deti dozvedeli niečo viac o strašidlách a mátohách, spoločne si prečítali knihy a namaľovali obrázky. V novembri sa uskutočnila príjemná beseda so spisovateľom Norom Ölveckým, s ktorým sa stretli a rozprávali členovia literárneho klubu aj samotní priaznivci pána spisovateľa. V decembri sa v knižnici stretnú dospelí aj deti na podujatí „Vianočné oblátky", kde si pripomenieme tradície a zvyky našich predkov od Kataríny až do Vianoc. Na stretnutí sa zúčastní približne 80 detí z materských škôl, základnej a špeciálnej školy. Podujatie bude slávnostne ukončené ukážkami z knihy M. Kukučína – „Vianočné oblátky", ktoré bude možné sledovať aj vo filmovej verzii. **Ing. Stanislava Alakšová**

Tento projekt finančne podporil:

fond na podporu umenia

Slávnostné rozsvietenie krupinského námestia na sviatok Mikuláša

Koniec roka 2016 je tu a s ním aj prichádzajúce predvianočné a sviatočné vianočné dni.
Ako každý rok, tak aj tento rok prišiel do nášho mesta MIKULÁŠ. Podvečer 6. decembra sa Svätotrojičné námestie zaplnilo detičkami túžobne očakávajúc príchod Mikuláša.
V podaní žiakov Základnej umeleckej školy v Krupine pod vedením Mgr. Miroslava Šufliarskeho v Mikulášskom predstavení „Ako sa našiel Mikuláš" spolu s anjelmi a čertom sa Mikuláš predsa len našiel a všetkým deťom, ktoré prišli v tento mrazivý mikulášsky podvečer za ním, rozdal aj so svojimi pomocníkmi sladké dobroty. Mikulášska nádielka týmto ale nekončila.
Po spoločnom odpočítavaní primátora mesta Ing. Radoslava Vazana s Mikulášom a všetkými prítomnými na námestí, sa rozsvietil vianočný stromček pred mestským úradom. Tým sa ale mikulášske prekvapenie nekončilo, práve naopak začalo. Postupne sa do nového sviatočného šatu, plného ligotavých svetielok, zažala aj budova mestského úradu, fontána na námestí a všetky stromy lemujúce naše námestie pozdĺž hlavnej cesty. Mesto Krupina pre všetkých obyvateľov mesta, ale aj pre všetkých, ktorí naše historické mestečko navštívia, alebo ním len prechádzajú zaodelo do takmer 40000 LED svetielok.
Ako mnohé iné mestá na Slovensku aj Krupina novou vianočnou výzdobou skrášlilo predvianočnú atmosféru nastávajúcich sviatočných dni. Radosť v očiach a pokoj v duši, pohľadom na jagot svetielok, bolo vidieť na tvárach malých, ale aj nás veľkých. Atmosféru pokojných predvianočných sviatkov umocnil v tento mrazivý večer aj koncert výnimočnej speváčky KATKY KOŠČOVEJ, v podaní ktorej sme si vypočuli vianočné piesne.
Touto cestou Vás chceme všetkých srdečne pozvať na podujatia, ktoré pre Vás Mesto Krupina, oddelenie kultúry pripravilo ešte v závere roka a všetkým poďakovať za návštevnosť a podporu kultúry v našom meste počas celého roku 2016.
Nový rok 2017 Vás pozývame spoločne odštartovať 1. januára 2017 o 17.00 hodine ohňostrojom na Svätrojičnom námestí.
Želáme Vám veselé a pokojné sviatky Vianoc a šťastný nový rok 2017. **Oddelenie kultúry**

Svätotrojičné námestie Krupina 1. januára 2017 o 17.00 hod.

PROGRAM:
- HYMNA SLOVENSKEJ REPUBLIKY
- PRÍHOVOR PRIMÁTORA MESTA
- NOVOROČNÝ OHŇOSTROJ
- PRIMÁTORSKÝ PUNČ A ČAJ

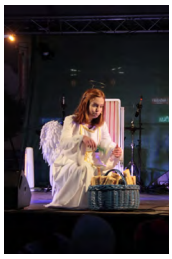

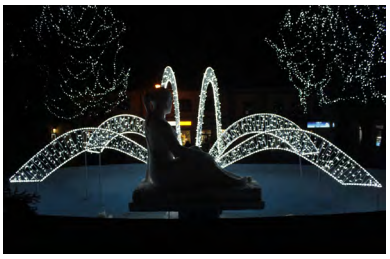

INFOLISTY - informačné noviny - občasník Mestského úradu v Krupine. Vydavateľ: Mestský úrad v Krupine, Svätotrojičné námestie 4/4, Kontakt: 045/555 0311, krupina@krupina.sk, Distribúcia: Slovenská pošta, a.s., do každej domácnosti obyvateľov mesta Krupina. Tlač: Tlačiareň Nikara - Róbert Jurových, Krupina.